

conciliazione stragiudiziale nonché modalità di funzionamento della Commissione”, Allegato E al citato decreto.

La richiesta di intervento della Commissione non determina la sospensione delle obbligazioni contrattuali.

La richiesta di attivazione della Commissione non comporta oneri.

Articolo 15

(Varie)

A tutti gli effetti del presente contratto, compresa la notifica degli atti esecutivi, e ai fini della competenza a giudicare, il conduttore elegge domicilio nei locali a lui locati e, ove egli più non li occupi o comunque detenga, presso l'ufficio di segreteria del Comune ove è situato l'immobile locato.

Qualunque modifica al presente contratto non può aver luogo, e non può essere provata, se non con atto scritto.

Il locatore ed il conduttore si autorizzano reciprocamente a comunicare a terzi i propri dati personali in relazione ad adempimenti connessi col rapporto di locazione (d.lgs n. 196/03).

Per quanto non previsto dal presente contratto le parti rinviando a quanto in materia disposto dal Codice civile, dalle leggi n. 392/1978 e n. 431 del 1998 o comunque dalle norme vigenti e dagli usi locali nonché alla normativa ministeriale emanata in applicazione della legge n. 431 del 1998 ed all'Accordo definito in sede locale.

Altre clausole: IL LOCATORE OPTA PER LA CEDURA SECCA
E RINUNCIATA ALL'ADESIONE ISTAT

Letto, approvato e sottoscritto

7

(/ /)

Il locatore

.....

Il conduttore Go

.....

A mente degli articoli 1341 e 1342 del codice civile, le parti specificamente approvano i patti di cui agli articoli 3 (Deposito cauzionale e altre forme di garanzia), 4 (Oneri accessori), 6 (Pagamento, risoluzione), 9 (Consegna), 10 (Modifiche e danni), 12 (Impianti), 13 (Accesso), 14 (Commissione di negoziazione paritetica e conciliazione stragiudiziale) e 15 (Varie) del presente contratto.

Il locatore Zan, Gallo

Il conduttore 7

NOTE

(1) Per le persone fisiche, riportare: nome e cognome; luogo e data di nascita; domicilio e codice fiscale. Se il contratto è cointestato a più persone riportare i dati anagrafici e fiscali di tutti. Per le persone giuridiche, indicare: ragione sociale, sede, codice fiscale, partita IVA, numero d'iscrizione al Tribunale; nonché nome, cognome, luogo e data di nascita del legale rappresentante.

Articolo 10
(Modifiche e danni)

Il conduttore non può apportare alcuna modifica, innovazione, miglioria o addizione ai locali locati ed alla loro destinazione, o agli impianti esistenti, senza il preventivo consenso scritto del locatore. Il conduttore esonera espressamente il locatore da ogni responsabilità per danni diretti o indiretti che possano derivargli da fatti dei dipendenti del locatore medesimo nonché per interruzioni incolpevoli dei servizi.

Articolo 11
(Assemblee)

Il conduttore ha diritto di voto, in luogo del proprietario dell'unità immobiliare locatagli, nelle deliberazioni dell'assemblea condominiale relative alle spese ed alle modalità di gestione dei servizi di riscaldamento e di condizionamento d'aria. Ha inoltre diritto di intervenire, senza voto, sulle deliberazioni relative alla modificazione degli altri servizi comuni.

Quanto stabilito in materia di riscaldamento e di condizionamento d'aria si applica anche ove si tratti di edificio non in condominio. In tale caso (e con l'osservanza, in quanto applicabili, delle disposizioni del codice civile sull'assemblea dei condomini) i conduttori si riuniscono in apposita assemblea, convocata dalla proprietà o da almeno tre conduttori.

Articolo 12
(Impianti)

Il conduttore - in caso d'installazione sullo stabile di antenna televisiva centralizzata - si obbliga a servirsi unicamente dell'impianto relativo, restando sin d'ora il locatore, in caso di inosservanza, autorizzato a far rimuovere e demolire ogni antenna individuale a spese del conduttore, il quale nulla può pretendere a qualsiasi titolo, fatte salve le eccezioni di legge.

Per quanto attiene all'impianto termico autonomo, ove presente, ai sensi della normativa del d.lgs n. 192/05, con particolare riferimento all'art. 7 comma 1, il conduttore subentra per la durata della detenzione alla figura del proprietario nell'onere di adempiere alle operazioni di controllo e di manutenzione.

Articolo 13
(Accesso)

Il conduttore deve consentire l'accesso all'unità immobiliare al locatore, al suo amministratore nonché ai loro incaricati ove gli stessi ne abbiano - motivandola - ragione.

Nel caso in cui il locatore intenda vendere o, in caso di recesso anticipato del conduttore, locare l'unità immobiliare, questi deve consentirne la visita una volta la settimana, per almeno due ore, con esclusione dei giorni festivi oppure con le seguenti modalità:

TELEFONATA o RACCOMANDATA CON 24 ORE DI PREAVVISO

Articolo 14
(Commissione di negoziazione paritetica e conciliazione stragiudiziale)

La Commissione di cui all'articolo 6 del decreto del Ministro delle infrastrutture e dei trasporti di concerto con il Ministro dell'economia e delle finanze, emanato ai sensi dell'articolo 4, comma 2, della legge 431 del 1998, è composta da due membri scelti fra appartenenti alle rispettive organizzazioni firmatarie dell'Accordo territoriale sulla base delle designazioni, rispettivamente, del locatore e del conduttore.

L'operato della Commissione è disciplinato dal documento "Procedure di negoziazione e

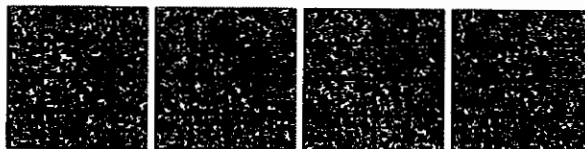

Articolo 2*(Canone)*

A. Il canone annuo di locazione, secondo quanto stabilito dall'Accordo territoriale tra SICET, SONIA, UNIAT, ASSI, CONDUC. 2.03 depositato il 14/10/15 presso il Comune di , ovvero dall'accordo integrativo sottoscritto tra (7) in data, è convenuto in euro 4700,00 , che il conduttore si obbliga a corrispondere nel domicilio del locatore ovvero a mezzo di bonifico bancario, ovvero....., in n. 12 rate eguali anticipate di euro 391,66 ciascuna, alle seguenti date: 15 del mese (4)

Nel caso in cui l'Accordo territoriale di cui al presente punto lo preveda, il canone viene aggiornato ogni anno nella misura contrattata del , che comunque non può superare il 75% della variazione Istat ed esclusivamente nel caso in cui il locatore non abbia optato per la "cedolare secca" per la durata dell'opzione. (8)

B. Il canone annuo di locazione, secondo quanto stabilito dal decreto di cui all'articolo 4, comma 3, della legge n. 431/1998, è convenuto in euro, importo che il conduttore si obbliga a corrispondere nel domicilio del locatore ovvero a mezzo di bonifico bancario, ovvero....., in n. rate eguali anticipate di euro ciascuna, alle seguenti date (4)

Nel caso in cui nel predetto decreto sia previsto, il canone è aggiornato annualmente nella misura contrattata del , che comunque non può superare il 75% della variazione Istat ed esclusivamente nel caso in cui il locatore non abbia optato per la "cedolare secca" (8)

Articolo 3*(Deposito cauzionale e altre forme di garanzia)*

A garanzia delle obbligazioni assunte col presente contratto, il conduttore versa/depone (4) al locatore (che con la firma del contratto ne rilascia, in caso, quietanza) una somma di euro 350,00 pari a 1 mensilità (9) del canone, non imputabile in conto canoni e produttiva di interessi legali, riconosciuti al conduttore al termine di ogni anno di locazione, salvo che la durata contrattuale minima non sia, ferma la proroga del contratto per due anni, di almeno 5 anni o superiore. Il deposito cauzionale così costituito viene reso al termine della locazione, previa verifica sia dello stato dell'unità immobiliare sia dell'osservanza di ogni obbligazione contrattuale. Eventuali altre forme di garanzia:..... (10)

Articolo 4*(Oneri accessori)*

Per gli oneri accessori le parti fanno applicazione della Tabella oneri accessori, *allegato D* al decreto emanato dal Ministro delle infrastrutture e dei trasporti di concerto con il Ministro dell'economia e delle finanze ai sensi dell'articolo 4, comma 2, della legge n. 431/1998 e di cui il presente contratto costituisce l'*allegato A*.

In sede di consuntivo, il pagamento degli oneri anzidetti, per la quota parte di quelli condominiali/comuni a carico del conduttore, deve avvenire entro sessanta giorni dalla richiesta. Prima di effettuare il pagamento, il conduttore ha diritto di ottenere l'indicazione specifica delle spese anzidette e dei criteri di ripartizione. Ha inoltre diritto di prendere visione - anche tramite organizzazioni sindacali - presso il locatore (o il suo amministratore o l'amministratore condominiale, ove esistente, dei documenti giustificativi delle spese effettuate. Insieme con il pagamento della prima rata del canone annuale, il conduttore versa una quota di acconto non

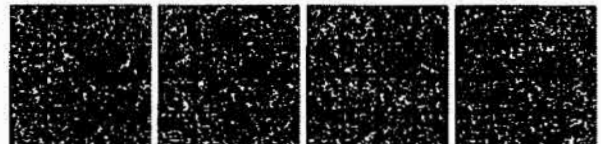

ALLEGATO A

LOCAZIONE ABITATIVA

(Legge 9 dicembre 1998, n. 431, articolo 2, comma 3)

Il/La sig./soc. (1) ... N ... Z CC G L R denominato/a locatore (ass ... coincide in persona di alla sig: (1) ... ANGELO VALEONDO di seguito denominato/a conduttore identificato/a mediante (3) ... AR. 01.26. 96... (assistito/a da (2) ... accetta, per sé e suoi aventi causa,

A) l'unità immobiliare posta in PIAVEDI SACCO via CROCE n. ... 1. piano ... scala ... int. ... composta di n. ... vani, oltre cucina e servizi, e dotata altresì dei seguenti elementi accessori (indicare quali: soffitta, cantina, autorimessa singola, posto macchina i

comune o meno, ... ecc.) ... MOCERINO RIPOSTIGLIO, GIARDINO non ammobiliata / ammobiliata (4) come da elenco a parte sottoscritto dalle parti.

B) una porzione dell'unità immobiliare in ... via ... n. ... piano ... scala ... int. ... composta di n. ... vani, oltre cucina e servizi, e dotata altresì dei seguenti elementi accessori (indicare quali: soffitta, cantina, autorimessa singola, posto macchina i ... mune o meno, ecc.) il cui utilizzo è regolato nel seguente modo (5) ... non ammobiliata / ammobiliata (4) come da elenco a parte sottoscritto dalle parti.

- a) estremi catastali identificativi dell'unità immobiliare : FG.14 PDR. 300/301 SUB.26 R.C.497
b) prestazione energetica: F. DOTO 26/9/17
c) sicurezza impianti
d) tabelle millesimali: proprietà ... riscaldamento ... acqua ... altre

La locazione è regolata dalle pattuizioni seguenti.

Articolo 1 (Durata)

Il contratto è stipulato per la durata di 3 anni (6), dal 1/7/2018 30/6/2021 e alla prima scadenza, ove le parti non concordino sul rinnovo del medesimo, il contratto è prorogato di diritto di due anni, fatta salva la facoltà di disdetta da parte del locatore che intenda adibire l'immobile agli usi o effettuare sullo stesso le opere di cui all'articolo 3 della legge n. 431/98, ovvero vendere l'immobile alle condizioni e con le modalità di cui al citato articolo 3. Alla scadenza del periodo di proroga biennale ciascuna parte ha diritto di attivare la procedura per il rinnovo a nuove condizioni ovvero per la rinuncia al rinnovo del contratto, comunicando la propria intenzione con lettera raccomandata da inviare all'altra parte almeno sei mesi prima della scadenza. In mancanza della comunicazione, il contratto è rinnovato tacitamente alle stesse condizioni. Nel caso in cui il locatore abbia riacquisitato la disponibilità dell'alloggio alla prima scadenza e non lo adibisca, nel termine di dodici mesi dalla data in cui ha riacquisitato tale disponibilità, agli usi per i quali ha esercitato la facoltà di disdetta, il conduttore ha diritto al ripristino del rapporto di locazione alle stesse condizioni di cui al contratto disdetta o, in alternativa, ad un risarcimento pari a trentasei mensilità dell'ultimo canone di locazione corrisposto.

